

stefano paci
la conchiglia





memo
mediateca montanari

p.zza pier maria amiani
fano (pu)

graphic designer: Tiberio Zucchini (Ferrara)

in copertina
charcol tracks 80x80_2019
china, pastello, carboncino su carta fabriano

Un passo dopo l'altro, sul litorale.
Sotto l'ombra delle colline.
La foschia ha cancellato l'orizzonte e si avvicina,
poco dopo ci cammino dentro.
Le scarpe frantumano le conchiglie
e affondano nella sabbia umida.
Che cosa della storia,
chiedo senza illudermi.
Il ricordo di una lacerata timidezza,
che nella luce della vecchiaia
è solo una vuota cortesia.
Guardo la Terra come sorge
sopra l'orizzonte e si solleva su deserti
che hanno il colore del piombo e della cenere.
Brilla con un'allegria infantile.
E penso che verrà ingoiata, come nelle fiabe.

Marco Ferri 2020

Nel dicembre 2023 la Memoteca di Fano ha ospitato la mostra composta da tre gigantografie, tre opere dai "Pennini", una grafica originale rappresentante la *Conchiglia*, la foto del canale, luogo del ritrovamento, la *Conchiglia* stessa posizionata in una bacheca di vetro e un video fotografico introspeztivo del mollusco.

All'allestimento è seguita una performance dove sono stati letti e recitati dei testi composti dal Poeta Marco Ferri, dalla scrittrice-attrice Carla Lama e Stefano Paci.

L'elaborazione tecnico-sonora e lo sviluppo scenico e attoriale è stato curato dall'attore-regista Claudio Tombini.

L'introspezione videografica è stata realizzata dal fotografo Danilo Conti.

L'allestimento da Carlo Panaroni e Ilias Paci con l'assistenza della Direttrice della Memoteca Valeria Patrignani e lo staff.



La Conchiglia

(ai confini della realtà)

Camminavo sull'argine rialzato del Canale Ceresolo, tardo pomeriggio, la luce dell'imbrunire si specchiava nell'acqua verde. Alle spalle Rovigo, di fronte la pianura estesa che accompagna il corso del canale verso Il Mare Adriatico. A fianco, non visibile in un percorso parallelo, il Fiume Adige, Padre del Ceresolo e di altri corsi d'acqua irrigatori.

Osservavo l'acqua verde con il cielo riflesso scorrere lenta, era in piena salute, parlava in pace con la fluidità del benessere, trasmetteva accoglienza e invitava al silenzio saporoso.

Quello fu un esempio di quando il reale si trasforma in astratto, di come quel tipo di esperienza ti sobbalza nell'universo e noi umani, con stupore, sentiamo di non essere unici.

Come ci dice Carlo Rovelli siamo portatori di un codice genetico che proviene dagli alberi e dalle farfalle.

"Siamo fatti degli stessi atomi e egli stessi segnali di luce che si scambiano i pini sulle montagne e le stelle nelle galassie."¹

Mi ci volle un po' prima di capire la meraviglia che provai, quel pomeriggio, quando su quel argine, camminando sull'erba già umida della prima sera, dopo aver trovato lische di pesce, pezzi di molluschi e madreperle frantumate, gli occhi incuriositi si imbattono in una conchiglia. Non ero fino allora a conoscenza dell'esistenza di conchiglie di fiume, tra l'altro, quella che avevo sotto gli occhi era di una grandezza notevole, aperta, tanto da manifestare la brillantezza di perla dell'interno in un serio contrasto con il colore scuro profondo, ordito nelle mille striature e tessiture della valva superiore.

Il tempo si fermò, l'improbabilità e la probabilità del ritrovamento mi portarono proprio in quel luogo poco frequentato dell'astratto, con l'aria e l'intero paesaggio colorato, profumato e sonorizzato di quel fine pomeriggio. Mi sentii come un archeologo di fronte a una scoperta non attesa ma insieme anche con l'inquietudine di darne un significato.

Quella meraviglia provocò in me l'interesse e la curiosità di interpretare e di approfondire quel momento trascorso sul Ceresolo. Avevo intuito ma non realizzato quale collegamento sotterraneo ci fosse da scoprire tra il ritrovamento del mollusco e il mio lavoro d'artista.

L'oggetto di per se si dichiarava consono ai pennini e agli ultimi lavori grafici. La sequenza delle striature, delle linee concentriche evolutive sopra le valve della conchiglia, lo spazio vuoto, bianco, rappresentato dalle due "Labbra" aperte che in vita ospitava il

mollusco, era in sintonia con il bianco e nero di china e di carbone distribuito nel foglio bianco da disegno Fabriano. Ebbe inizio una narrazione intima con la conchiglia, di sicuro capitata lì in mezzo all'erba verde, poco prima del mio passaggio, in un improbabile salto-volo dal corso d'acqua che scorreva un metro sotto di me all'argine. In quel momento sapevo che canali, ruscelli, corsi d'acqua fossero frequentati da gamberetti e granchi bianchi ma non da conchiglie.

L'aspetto più amorevole dell'esperienza fu, dopo averla presa in mano, percorrere con lo sguardo la tessitura esterna del mollusco, centimetro quadrato per centimetro quadrato in alto e in basso. Un territorio, realmente di piccole dimensioni che diventò invece un pianeta immenso pieno di segni, di memorie, uno scrigno di conoscenza delle ere evolutive, di strade di percorsi. Le macchie di nero grigio verde, filamenti di marrone, evidenziati dalla leggera umidità dell'imbrunire, formatasi sui fili di erba dove raccolsi la conchiglia, definivano anfratti, montagne, discese, pianure, letti di fiumi e tanta consapevolezza di bene comune.

Sfogliarne, una ad una, tutte quelle immagini informative registrate sulla valva superiore mi hanno aiutato a comprendere ulteriormente i segni del mio lavoro il quale fino a quel momento era riferito alle linee di una scrittura, seppure interiore, limitato a un certo perimetro di coscienza. Un approfondimento biologico nella mia anima, un input ulteriore per assaporare e comprendere il mio-nostro: nascosto, violentato, confuso, vergognoso, dimenticato, perduto desiderio di pace...

Fano Marzo 2023

¹ Carlo Rovelli "Sette brevi lezioni di fisica". 2014 Adelphi editore

il Ceresolo





“Anodonta Cygnea”

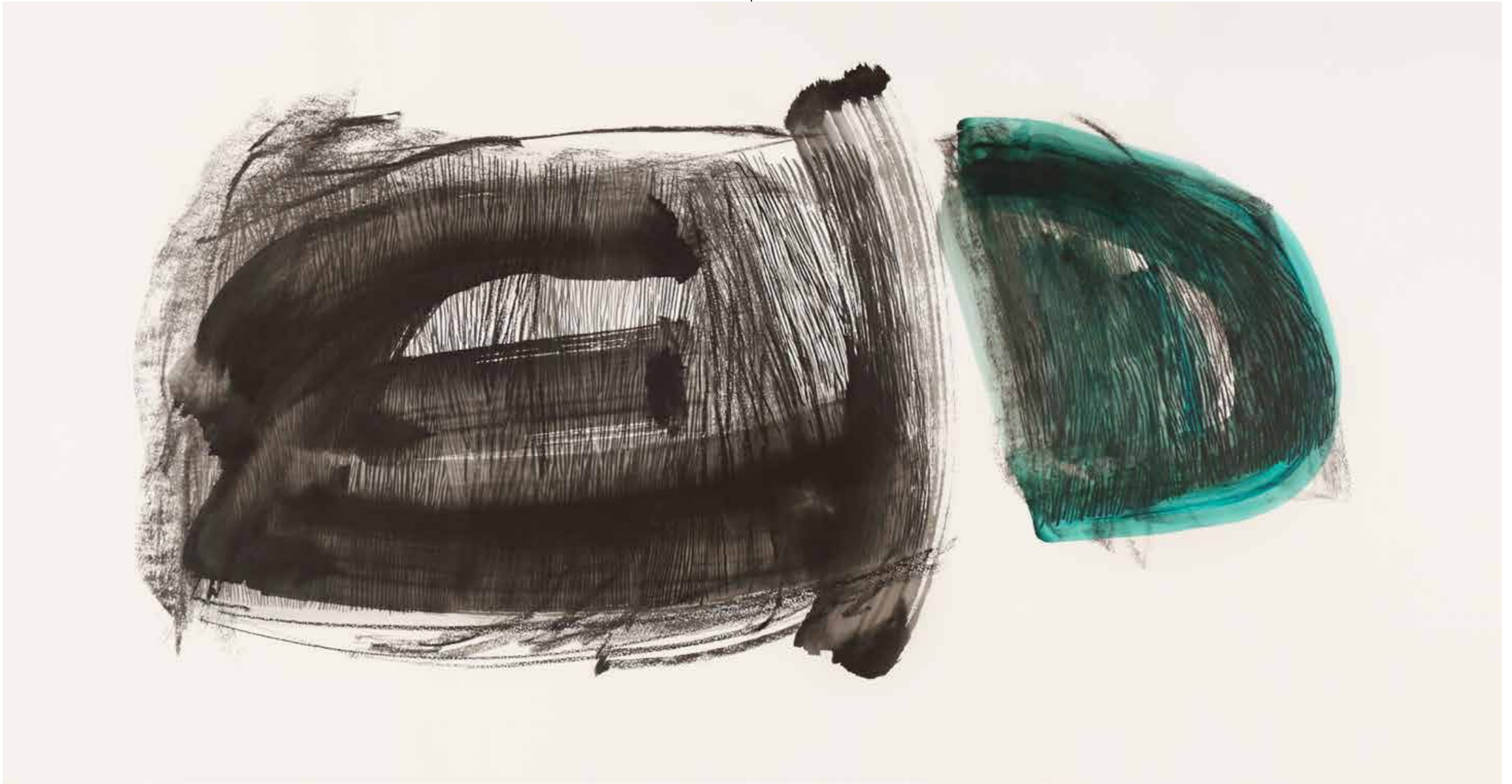

charcol tracks 150x80_2019
china, pastello, carboncino su carta Fabriano



Frame video

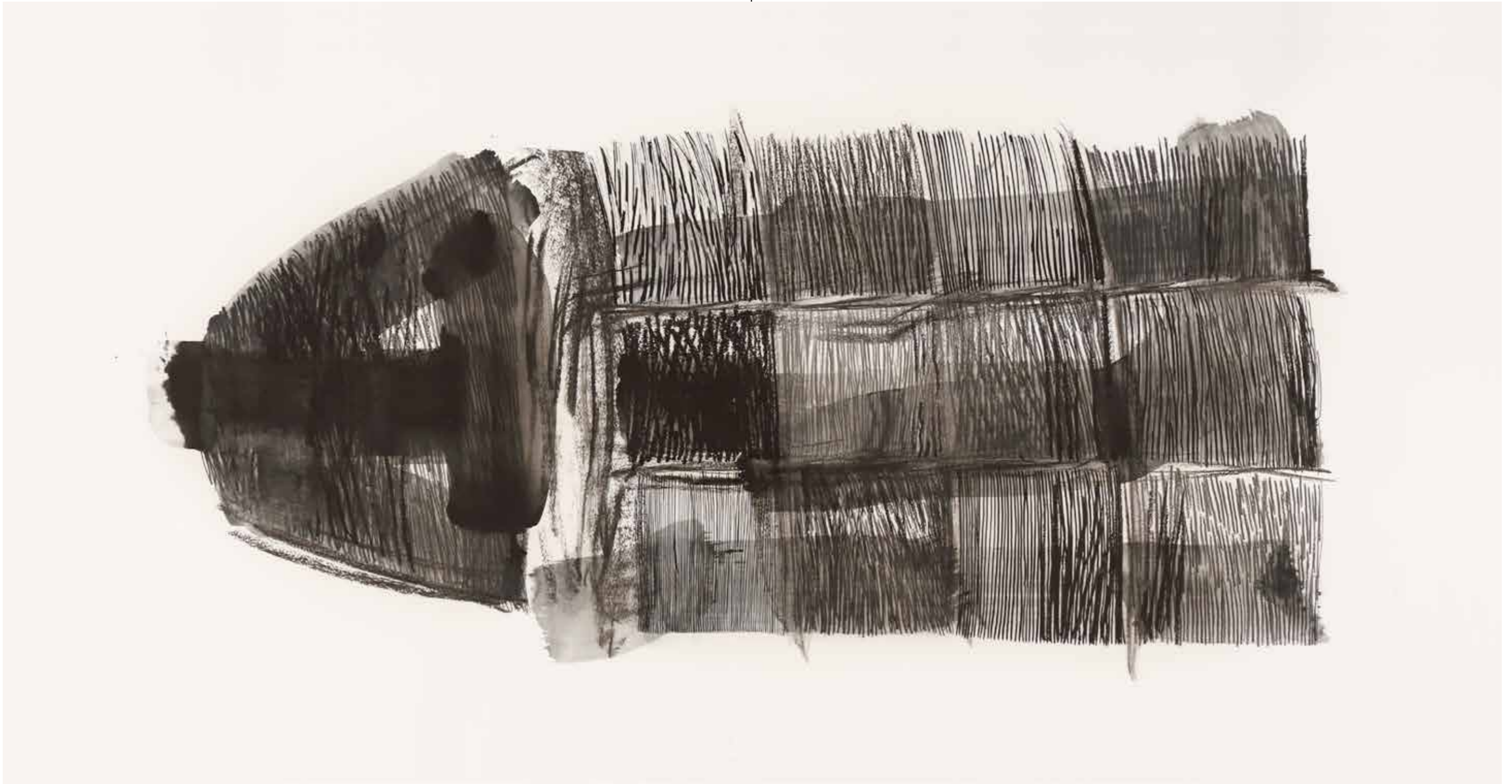

charcol tracks 150x80_2019
china, pastello, carboncino su carta Fabriano







charcol tracks 150x80_2019
china, pastello, carboncino su carta Fabriano

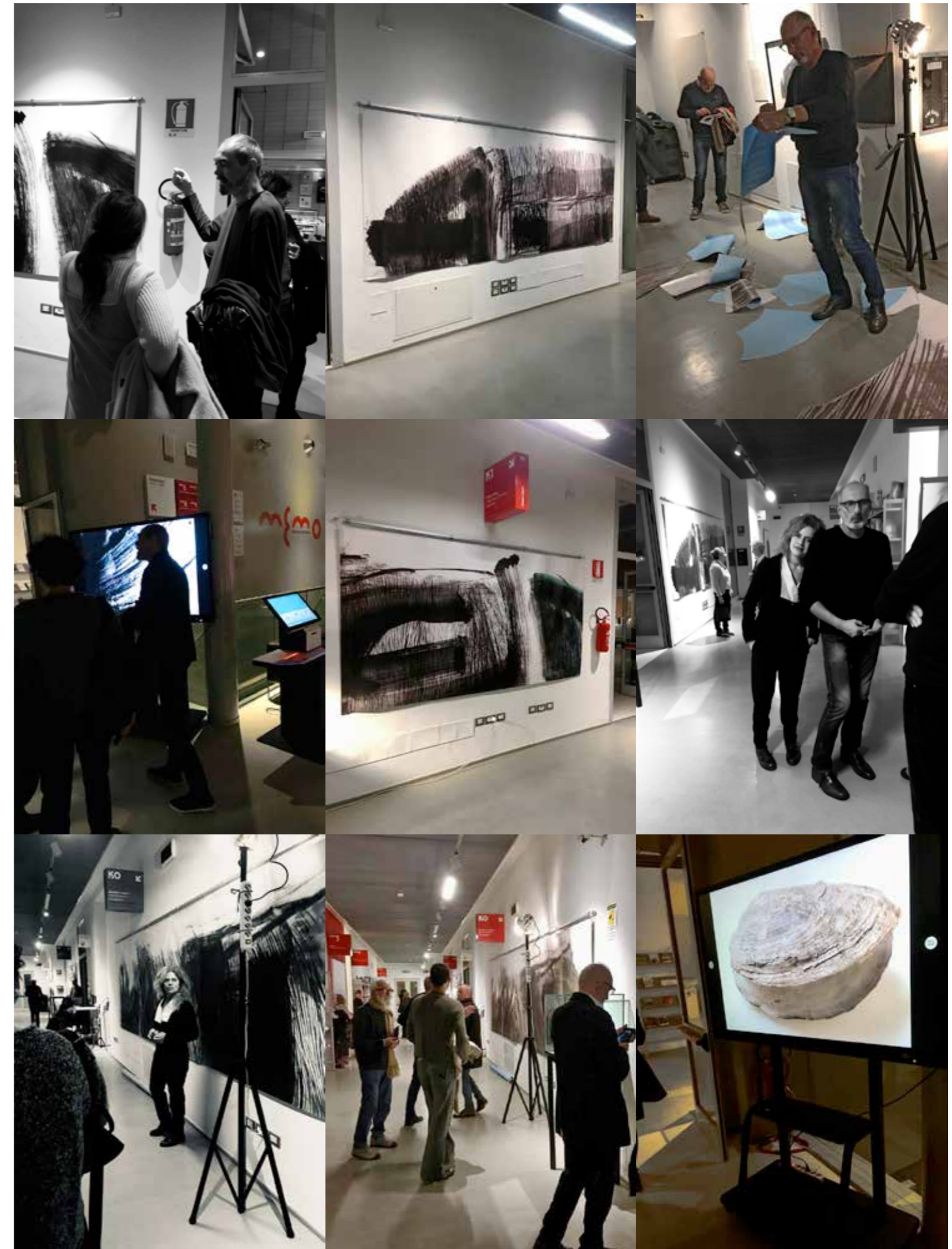

Il Ceresolo

Il Ceresolo nasce a Badia Polesine dal più grande canale Adigetto che come si intuisce dal nome nasce come arteria artificiale dal fiume Adige. Percorre tutta la pianura di Rovigo che si estende verso il Delta del Po per reimmettersi nell'Adigetto vicino al paese di Cavarzere.

La Conchiglia "Anodonta Cygnea"

La Conchiglia "Anodonta Cygnea" è un bivalve della famiglia dei Unionidae. E' senza dubbio una specie molto particolare in quanto vive in corsi d'acqua lenti o addirittura stagnanti. Riesce bene a stabilirsi in terreno fangoso fino a farsi coprire del tutto, facendo emergere solo i sifoni durante la fase di filtrazione dell'acqua e di respirazione.

La conchiglia trovata, riferendosi ai dischi concentrici sulle due valve potrebbe avere più di quindici anni. Naturalmente non è saltata o volata sull'argine del Ceresolo da sola ma trasportata lì dalla ruspa addetta al dragaggio per la manutenzione ciclica del canale.



backstage



biografia

Stefano Paci vive e lavora a Fano, dal 2016 è rientrato in Italia dopo una lunga permanenza a Cipro. Ha realizzato varie esposizioni personali ed eventi culturali tra i due paesi. Ultima una collaborazione nell'ambito "Pafos capitale europea della cultura 2017" con diversi artisti dell'area mediterranea.

Le più recenti esposizioni:

"No Relation" 50 Plin 1 Gallery Limassol 2011-2012
"A Pennino" Palazzo del Duca Senigallia 2013
"A Pennino" Gloria Gallery Nicosia 2014
"Acrilici" Gloria Gallery Nicosia 2015
"La misura della giusta distanza" Cloister Gallery Ferrara 2018
"Percorsi Ciprioti" Palazzo Bracci Pagani Fano 2018
Gloria Gallery Nicosia 2019
"La conchiglia" Memo, mediateca Montanari Fano 2023

Pubblicazioni:

"Cronovideografie" Provincia di Pesaro Urbino
Catalogo Marfin Laiki Bank Nicosia
Catalogo Collezione di Stato Nicosia
"Kavafis Poems" Nicosia

www.stefano-paci.it
info@stefano-paci.it

